UCHWAŁA NR XXVIII/221/2020
RADY GMINY JEŻEWO

z dnia 19 listopada 2020 r.

w sprawie wyznaczenia obszaru i granic aglomeracji Jeżewo

Na podstawie art. 18 ust.2 pkt.15 ustawy z dnia 8 marca 1990 r. o samorządzie gminnym (Dz.U. 2020 poz. 713 t.j.) w związku z art. 87 ust. 1 i 4 ustawy z dnia 20 lipca 2017 roku prawo wodne (t.j. Dz. U. z 2020 r., poz. 310 z późn. zm.) po uzgodnieniu z Państwowym Gospodarstwem Wodnym Wody Polskie Zarząd Zlewni w Chojnicach oraz Regionalnym Dyrektorem Ochrony Środowiska w Bydgoszczy Rada Gminy Jeżewo uchwala, co następuje:

§ 1. 1. Wyznacza się aglomerację Jeżewo o równoważnej liczbie mieszkańców (RLM) 4 017, położoną na terenie gminy Jeżewo i częściowo na terenie gminy Osie, z komunalną oczyszczalnią ścieków zlokalizowaną w miejscowości Jeżewo.

2. W skład aglomeracji Jeżewo wchodzą następujące miejscowości: Jeżewo, Laskowice, Krąplewice, Czersk Świecki (część miejscowości), Lipienki (część miejscowości), Lipno (część miejscowości), Taszewskie Pole (część miejscowości), Jaszcz (część miejscowości, gmina Osie).

3. Część opisowa aglomeracji Jeżewo, o której mowa w ust. 1 stanowi załącznik nr 1 do uchwały.

4. Obszar i granice aglomeracji Jeżewo, o której mowa w ust. 1, przedstawia mapa w skali 1:10 000, stanowiąca załącznik nr 2 do uchwały.

§ 2. Wykonanie uchwały powierza się Wójtowi Gminy Jeżewo.

§ 3. Niniejsza uchwała była poprzedzona Uchwałą nr XXV/452/16 Sejmiku Województwa Kujawsko-Pomorskiego z dnia 28 października 2016 r. w sprawie wyznaczenia aglomeracji Jeżewo (Dz. Urz. Województwa Kujawsko-Pomorskiego z 2016r., poz. 3794), która traci moc z dniem 31.12.2020 r., zgodnie z art. 565 ust. 2 ustawy z dnia 20 lipca 2017 r. Prawo Wodne (Dz. U. 2020 poz. 310 t.j.).

§ 4. Uchwała wchodzi w życie po upływie 14 dni od dnia ogłoszenia w Dzienniku Urzędowym Województwa Kujawsko-Pomorskiego.

Przewodniczący Rady Gminy

Sławomir Stefan

Załącznik Nr 1 do uchwały Nr XXVIII/221/2020

Rady Gminy Jeżewo

z dnia 19 listopada 2020 r.

CZĘŚĆ OPISOWA

SPIS TREŚCI

1. **Wprowadzenie**

1.1 Podstawa wyznaczenia obszaru i granic aglomeracji

1.2 Informacja o aktualnym rozporządzeniu/uchwale wyznaczającym aglomerację

2. **Istniejący oraz planowany system gospodarki ściekowej**

2.1 Informacja o długości i radzaju istniejącej i planowanej do budowy sieci kanalizacyjnej

2.2 Informacja o mieszkańcach, osobach przebywających czasowo i przemyśle obsługiwanych przez istniejącą sieć lub planowaną do budowy

2.3 Informacja o istniejących i planowanych do budowy oczyszczalni ścieków

3. **Opis gospodarki ściekowej**

3.1 Informacja o ilości i jakości ścieków komunalnych powstających na terenie aglomeracji

3.2 Informacja o ilości i jakości ścieków przemysłowych odprowadzanych przez zakłady do systemu kanalizacji zbiorowej

3.3 Informacja o zakładach, których podłączenie do systemu kanalizacji zbiorowej jest planowane

3.4 Informacja o ilości ścieków powstających na terenie aglomeracji nieobjętych systemem kanalizacji zbiorczej

3.5 Uzasadnienie określonej RLM aglomeracji

3.6 Informacja o jakości ścieków oczyszczonych

3.7 Informacja o strefach ochronnych ujęć wody obejmujących tereny bezpośredniej i tereny ochrony pośredniej

3.8 Informacja o obszarach ochronnych zbiorników wód śródlądowych

3.9 Informacja o formach ochrony przyrody oraz obszarach mających znaczenie dla Wspólnoty

SPIS TABEL

.

.

.

1. **Wprowadzenie**

Zgodnie z art 87 ust. 1 Ustawy z dnia 20 lipca 2017 r. Prawo wodne (t.j. Dz. U. z 2020 r., poz. 310 z późn. zm.) Aglomeracje wyznacza, w drodze uchwały będącej aktem prawa miejscowego, rada gminy. Aglomeracja Jeżewo została sporządzona zgodnie z Rozporządzeniem Ministra Gospodarki Morskiej i Żeglugi Śródlądowej z dnia 27 lipca 2018 r. w sprawie sposobu wyznaczania obszarów i granic aglomeracji (Dz. U. 2018 r., poz. 1586).

1.1. Podstawa wyznaczenia obszaru i granic aglomeracji

Zgodnie z rozporządzeniem aglomeracyjnym (§3 ust. 1 rozporządzenia) podstawę wyznaczenia obszaru i granic Aglomeracji Jeżewo stanowią następujące dokumenty:

a.**Studium uwarunkowań i kierunków zagospodarowania przestrzennego Gminy Jeżewo**

Uchwała nr XIV/103/2012 Rady Gminy Jeżewo z dnia 28 marca 2012.

b.**miejscowe plany zagospodarowania przestrzennego**

L.p.	Nazwa planu	Uchwała Rady Gminy	Publikacja w Dzienniku Urzędowym
1.	Miejscowy plan zagospodarowania przestrzennego dla obszaru położonego pomiędzy ulicami Oską, Ogrodową, Szkolną i Polną we wsi Laskowice	XXI/150/2016	DZ. URZ. WOJ. KUJ-POM. 2016.3336
2.	Miejscowy plan zagospodarowania przestrzennego części wsi Taszewskie Pole, obejmującego działkę nr 130.	XXI/151/2016	DZ. URZ. WOJ. KUJ-POM. 2016.3337
3.	Miejscowy plan zagospodarowania przestrzennego części wsi Jeżewo, obejmującej działki nr 246 i 204/7.	XXVIII/204/2013	-
4.	Miejscowy plan zagospodarowania przestrzennego dla części wsi Laskowice, obejmujący działki nr 39/3 i 39/9.	XXI/155/2012	-
5.	Miejscowy plan zagospodarowania przestrzennego części działki nr 332/12 we wsi Czersk Świecki.	XXXIV-303/2002	-
6.	Miejscowy plan zagospodarowania przestrzennego części działki nr 177/2 we wsi Taszewko.	XXXIV-301/2002	-
7.	Miejscowe plany zagospodarowania przestrzennego części wsi Jeżewo oraz zmian w miejscowym planie ogólnym zagospodarowania przestrzennego Gminy Jeżewo.	XXXIV-295/2002	-
8.	Miejscowy plan zagospodarowania przestrzennego części działki nr 24 we wsi Krąplewice.	XXXIV-299/2002	-
9.	Miejscowy plan zagospodarowania przestrzennego części wsi Laskowice.	XXXIV-297/2002	-
10.	Miejscowe plany zagospodarowania przestrzennego działek nr 3 i 2/21 we wsi Lipienki.	XXXIV-298/2002	-

11.	Miejscowy plan zagospodarowania przestrzennego części działki nr 203/16 we wsi Jeżewo.	XXXIV-296/2002	-
12.	Miejscowy plan zagospodarowania przestrzennego części działki nr 221/2 we wsi Jeżewo.	XXIX-260/2002	-
13.	Miejscowe plany zagospodarowania przestrzennego we wsi Jeżewo.	XVIII/150/2000	-
14.	Miejscowy plan zagospodarowania przestrzennego we wsi Taszewskie Pole.	XVIII/157/2000	-
15.	Miejscowe plany zagospodarowania przestrzennego we wsi Czersk Świecki.	XVIII/155/2000	-
16.	Miejscowe plany zagospodarowania przestrzennego we wsi Lipienki.	XVIII/151/2000	-
17.	Miejscowe plany zagospodarowania przestrzennego we wsi Laskowice i Laskowice-Lipno.	XVIII/152/2000	-
18.	Miejscowe plany zagospodarowania przestrzennego we wsi Krąplewice.	XVIII/153/2000	-
19.	Miejscowy plan zagospodarowania przestrzennego terenu zabudowy mieszkaniowej w Jeżewie w rejonie ulicy Czerskiej.	V/31/99	-
20.	Zmiana miejscowego planu szczegółowego zagospodarowania przestrzennego terenów zabudowy letniskowej w rejonie jeziora Stelchno we wsi Lipienki.	V/29/99	-
21.	Miejscowy plan zagospodarowania przestrzennego terenu zabudowy mieszkaniowej i usług w Jeżewie przy ulicy Leśnej.	V/34/99	-
22.	Zmiany miejscowego planu ogólnego zagospodarowania przestrzennego gminy Jeżewo.	V/28/99	-
23.	Miejscowy plan zagospodarowania przestrzennego terenu zabudowy mieszkaniowej w Laskowicach - Lipnie.	V/33/99	-
24.	Miejscowy plan zagospodarowania przestrzennego terenu zabudowy mieszkaniowej w Jeżewie w rejonie ulicy Głównej.	V/30/99	-
25.	Zmiana miejscowego planu ogólnego zagospodarowania przestrzennego gminy Jeżewo	XXXII/207/98	-
26.	Miejscowy plan zagospodarowania przestrzennego terenów zabudowy letniskowej we wsi Czersk Świecki.	XIV/76/95	-

c.**porozumienie międzygminne dotyczącego współdziałania Gmin wchodzących w skład aglomeracji Jeżewo przy realizacji zadania polegającego na wyznaczeniu obszaru i granic aglomeracji Jeżewo**

1.2. Informacja o aktualnym rozporządzeniu/uchwale wyznaczającym aglomerację

Obecnie aglomeracja Jeżewo o równoważnej liczbie mieszkańców (RLM) 5 570 ustanowiona jest Uchwałą nr XXV/452/16 Sejmiku Województwa Kujawsko-Pomorskiego z dnia 28 października 2016 r. w sprawie wyznaczenia aglomeracji Jeżewo (Dz. Urz. Woj. Kuj.-Pom. z 2016r., poz. 3794). Aglomeracja Jeżewo z oczyszczalnią ścieków zlokalizowaną na terenie miejscowości Jeżewo, obejmuje obszar miejscowości: Jeżewo, Laskowice, Krąplewice, Czersk Świecki (część miejscowości), Lipienki (część miejscowości), Lipno (część miejscowości), Taszewskie Pole (część miejscowości), Jaszcz (część miejscowości gminy Osie).

Zmiana aktu wyznaczającego aglomerację jest konieczna w związku z nowymi przepisami tj.

1) Ustawa z dnia 20 lipca 2017 r. Prawo wodne (t.j. Dz. U. z 2020 r., poz. 310 z późn. zm.), a w szczególności z zapisami: a*rt. 87 ust. 1. Aglomeracje wyznacza, w drodze uchwały będącej aktem prawa miejscowego, rada gminy. ust.4. Wyznaczenie aglomeracji następuje po uzgodnieniu przez wójta, burmistrza lub prezydenta miasta z Wodami Polskimi, a w zakresie obszarów objętych przynajmniej jedną formą ochrony przyrody, o której mowa w art. 6 ustawy z dnia 16 kwietnia 2004 r. o ochronie przyrody, lub obszarów mających znaczenie dla Wspólnoty znajdujących się na liście, o której mowa w art. 27 ust. 1 tej ustawy – z właściwym regionalnym dyrektorem ochrony środowiska. Do uzgodnienia przepisy art. 106 ustawy z dnia 14 czerwca 1960 r. – Kodeks postępowania administracyjnego stosuje się odpowiednio.*

2) Rozporządzenie Ministra Gospodarki Morskiej i Żeglugi Śródlądowej z dnia 27 lipca 2018 r. w sprawie sposobu wyznaczania obszarów i granic aglomeracji (Dz. U. 2018, poz. 1586).

3) Rozporządzenie Ministra Gospodarki Morskiej i Żeglugi Śródlądowej z dnia 12 lipca 2019 r. w sprawie substancji szczególnie szkodliwych dla środowiska wodnego oraz warunków, jakie należy spełnić przy wprowadzaniu do wód lub do ziemi ścieków, a także przy odprowadzaniu wód opadowych lub roztopowych do wód lub do urządzeń wodnych (Dz.U. 2019, poz. 1311).

2.

Istniejący oraz planowany system gospodarki ściekowej

2.1. Informacja o długości i rodzaju istniejącej i planowanej do budowy sieci kanalizacyjnej

Długość sieci kanalizacji sanitarnej na terenie aglomeracji Jeżewo wynosi 70,6 km. Do sieci kanalizacji sanitarnej podłączonych jest 1 267 budynków. W miejscowości Jeżewo zlokalizowana jest oczyszczalnia ścieków komunalnych. Informację o rodzaju i długości istniejącej i planowanej do budowy sieci kanalizacyjnej przedstawiono w poniższej tabeli.

Tabela . Rodzaj i długość istniejącej i planowanej do budowy sieci kanalizacyjnej.

Rodzaj sieci	Długość [km]		Razem [km]
	istniejąca	planowana	
sanitarna, w tym grawitacyjna	70,6 47,3	-	70,6
ogólnospławna	-	-	-

źródło: Urząd Gminy Jeżewo

2.2. Informacja o mieszkańcach, osobach przebywających czasowo i przemyśle obsługiwanych przez istniejącą sieć lub planowaną do budowy

Obecnie liczba mieszkańców w granicach aglomeracji zameldowana na pobyt stały i czasowy wynosi 3 956, w tym liczba mieszkańców korzystających sieci kanalizacyjnej – 3 886 osób, liczba mieszkańców korzystających ze zbiorników bezodpływowych (szamb) – 70 osób. Informację o mieszkańcach, osobach przebywających czasowo i przemyśle obsługiwanym przez istniejącą sieć kanalizacyjną przedstawiono w poniższej tabeli.

Tabela . Mieszkańcy, osoby przebywające czasowo i przemysł obsługiwany przez istniejącą lub planowaną do budowy sieć kanalizacyjną.

miejscowość	mieszkańcy – zameldowani na pobyt stały i czasowy		osoby przebywające czasowo – zarejestrowane miejsca noclegowe		przemysł	
	1 os = 1 RLM		1 łóżko nocleg. = 1 RLM		RLM – obliczona z ładunku BZT5	
	podłączeni do sieci	planowani do podłączenia	podłączeni do sieci	planowani do podłączenia	podłączeni do sieci	planowany do podłączenia
Jeżewo	1 130	-	6	-	55	-
Laskowice	1 985	-	-	-	-	-
Krąplewice	431	-	-	-	-	-
Czersk Świecki (część miejscowości)	139	-	-	-	-	-
Lipienki (część miejscowości)	14	-	-	-	-	-
Lipno (część miejscowości)	4	-	-	-	-	-
Taszewskie Pole (część miejscowości)	20	-	-	-	-	-
Jaszcz (gmina Osie)	163	-	-	-	-	-

RAZEM	**3 886**	**-**	**6**	**-**	**55**	**-**

źródło: Urząd Gminy Jeżewo, Urząd Gminy Osie

2.3. Informacja o istniejących i planowanych do budowy oczyszczalniach ścieków

Aglomeracja Jeżewo obsługiwana jest przez mechaniczno-biologiczną oczyszczalnię ścieków zlokalizowaną w miejscowości Jeżewo na dz. o nr ew. 58/11. Przepustowość oczyszczalni wynosi:

Q d śr. = 929,0 m^3/dobę

Q h max = 60,6 m^3/h

Q d max = 1 068 m^3/d.

Liczba mieszkańców równoważnych, jaką obsłuży oczyszczalnia ze względu na przepustowość wynosi RLM = 8 475. Ścieki dostarczane są zbiorczym systemem kanalizacyjnym oraz transportem asenizacyjnym. Odprowadzanie ścieków odbywa się na podstawie pozwolenia wodnoprawnego udzielonego Gminie Jeżewo przez Starostę Powiatu Świeckiego, znak: OŚ-6223/46/2010 z dnia 28 grudnia 2010 r. (data obowiązywania: do 31.12.2020r.). Obecnie toczy się postepowanie w celu uzyskania nowego pozwolenia wodnoprawnego. Oczyszczone ścieki wprowadzane są do rowu melioracyjnego RP6/54 i dalej Strugą Pleśno do rzeki Mątawy.

Zgodnie ze *Sprawozdaniem z realizacji KPOŚK za 2019 r.* ilość ścieków komunalnych powstających na terenie aglomeracji Jeżewo ogółem wynosiła 167,7 tys. m^3/rok, tj. 459,45 m^3/d.

3. **Opis gospodarki ściekowej**

3.1. Informacja o ilości i jakości ścieków komunalnych powstających na terenie aglomeracji

Do oczyszczalni ścieków w miejscowości Jeżewo odprowadzane są ścieki komunalne będące mieszaniną ścieków bytowych pochodzących z budynków mieszkalnych, zamieszkania zbiorowego oraz użyteczności publicznej. Skład jakościowy ścieków komunalnych powstających na terenie aglomeracji Jeżewo w 2019 r. został przedstawiony w poniższej tabeli.

Tabela . Skład jakościowy ścieków komunalnych powstających na terenie aglomeracji Jeżewo w 2019 r.

Lokalizacja oczyszczalni	**Qśrd [m^3/d]**	**BZT_5 [mgO_2/l]**	**ChZT [mgO_2/l]**	**Zawiesina ogólna [mg/l]**	**Azot ogólny [mg Nog/l]**	**Fosfor ogólny [mg Pog/l]**
ul. Łąkowa 2, Jeżewo	Średnie roczne stężeń zanieczyszczeń w ściekach dopływających do oczyszczalni					
	459,45	315,0	625,0	242,0	-	-
	Średnie roczne stężeń zanieczyszczeń w ściekach oczyszczonych z oczyszczalni					
	459,45	14,0	87,0	16,0	-	-

źródło: *Sprawozdanie z realizacji KPOŚK za 2019 r.*

3.2. Informacja o ilości i jakości ścieków przemysłowych odprowadzanych przez zakłady do systemu kanalizacji zbiorowej

Obecnie do zbiorowego systemu kanalizacyjnego w aglomeracji Jeżewo są odprowadzane ścieki przemysłowe pochodzące z trzystanowiskowej, samoobsługowej myjni samochodowej. Pozwolenie znak: OŚ.6341.77.2017 z dnia 23.10.2017 r. dla p. Piotra Miloch, ul. Bartkiewiczówny 7a/21, 87-100 Toruń. Ilość ścieków zgodnie z pozwoleniem wynosi: Q max h = 1,80 m^3/h, Q śr d = do 37,8 m^3/d, Q max r = do 15 768 m^3/r. Koncentracja substancji szczególnie szkodliwych dla środowiska wodnego, zawartych w gromadzonych ściekach, przed wprowadzeniem do urządzeń kanalizacyjnych nie może przekraczać niżej podanych wartości dopuszczalnych:

- azot amonowy – do 100 mg/l
- węglowodory ropopochodne – do 15 mg/l

- ołów – do 1 mgPb/l

- zawiesiny ogólne – 100 mg/l

RLM powyższych ścieków przemysłowych został przeliczony zgodnie z art. 86 ust. 3 punkt 2 ustawy Prawo wodne (t.j. Dz. U. z 2020 r., poz. 310 z późn. zm.) i wynosi **RLM = 55**

3.3. Informacja o zakładach, których podłączenie do systemu kanalizacji zbiorowej jest planowane

Do zbiorowego systemu kanalizacji na terenie aglomeracji Jeżewo zakończonego oczyszczalnią ścieków nie planuje się podłączenia zakładów przemysłowych wytwarzających ścieki przemysłowe.

3.4. Informacja o ilości ścieków powstających na terenie aglomeracji nieobjętych systemem kanalizacji zbiorczej

Obecnie na terenie objętym aglomeracją znajduje się:

·70 mieszkańców korzystających ze zbiorników bezodpływowych – liczba zainstalowanych zbiorników bezodpływowych 23 szt.

Zgodnie ze *Sprawozdaniem z realizacji KPOŚK za 2019 r.* ilość ścieków dostarczanych do oczyszczalni taborem asenizacyjnym (tylko ścieki z terenu aglomeracji – stare granice) wynosiła 1,7 tys. m^3/rok, tj. 4,66 m^3/d.

Przewiduje się docelowe włączenie do zbiorowego systemu kanalizacyjnego mieszkańców zamieszkałych na terenie objętym aglomeracją. Do czasu podłączenia do zbiorowego systemu kanalizacyjnego, mieszkańcy ci będą korzystać z dotychczasowych rozwiązań, przy czym ścieki z bezodpływowych zbiorników będą wywożone taborem asenizacyjnym do oczyszczalni w miejscowości Jeżewo.

3.5. Uzasadnienie określonej RLM aglomeracji

Równoważna liczba mieszkańców aglomeracji Jeżewo wynosi **RLM = 4 017**

Na RLM aglomeracji składa się:

1) RLM stałych mieszkańców (wszystkich osób mieszkających na stałe i tymczasowo w granicach aglomeracji, niezależnie od sposobu zagospodarowania ścieków przez nich wytworzonych) – 1 mieszkaniec

   - liczba osób podłączonych do sieci kanalizacji sanitarnej: 3 886

   - liczba mieszkańców korzystających ze zbiorników bezodpływowych: 70

   RLM = 3 886 + 70 = 3 956

2) RLM osób czasowo przebywających w aglomeracji (liczba wszystkich zarejestrowanych i niezarejestrowanych miejsc noclegowych niezależnie od sposobu zagospodarowania ścieków) – 1 łóżko

   RLM = 6

3) RLM z przemysłu – wyliczony zgodnie z art. 86 ust. 3 pkt 2 ustawy Prawo wodne – **RLM = 55**

RLM aglomeracji = 3 956 + 6 + 55 = 4 017

RLM aglomeracji określono na podstawie:

- ewidencji ludności (zameldowania na pobyt stały i czasowy), którą prowadzi Urząd Gminy Jeżewo oraz Urząd Gminy Osie,

- rejestr miejsc noclegowych, który prowadzi Urząd Gminy Jeżewo oraz Urząd Gminy Osie,

- rejestr zbiorników bezodpływowych i przydomowych oczyszczalni ścieków, który prowadzi Urząd Gminy Jeżewo oraz Urząd Gminy Osie.

RLM wyznaczonej aglomeracji Jeżewo uległo zmniejszeniu. Jest to spowodowane wyłączeniem z dotychczas obowiązującej aglomeracji obszarów, na których nie ma systemu kanalizacji zbiorczej i obecnie nie ma możliwości podłączenia tych obszarów do istniejącej sieci. Na tych obszarach ścieki odprowadzane są do zbiorników bezodpływowych.

Obecny procent skanalizowania aglomeracji

$$\%_{skanalizowania} = \frac{RLM_{podł.do\ sieci} + RLM_{przemysłu} + RLM_{czasowi}}{RLM_{całej\ aglomeracji}} \times 100$$

$$\%_{skanalizowania} = \frac{3886 + 55 + 6}{4017} \times 100 = 98{,}3\%$$

W najbliższych latach planuje się podłączenie do istniejącej sieci kanalizacyjnej osoby, które obecnie odprowadzają ścieki do zbiorników bezodpływowych. W wyniku podłączenia % skanalizowania aglomeracji Jeżewo wyniesie 100%.

3.6. Informacja o jakości ścieków oczyszczonych

Ścieki oczyszczone wprowadzane do środowiska na obszarze aglomeracji Jeżewo winny odpowiadać jakości określonej w Załączniku nr 3 Rozporządzenia Ministra Gospodarki Morskiej i Żeglugi Śródlądowej z dnia 12 lipca 2019 r. *w sprawie substancji szczególnie szkodliwych dla środowiska wodnego oraz warunków, jakie należy spełnić przy wprowadzaniu do wód lub do ziemi ścieków, a także przy odprowadzaniu wód opadowych lub roztopowych do wód lub do urządzeń wodnych* (Dz. U. 2019 r. poz. 1311) dla aglomeracji o wielkości od 2 000 do 9 999 RLM najwyższe dopuszczalne wartości substancji zanieczyszczających albo minimalny procent redukcji substancji zanieczyszczających wynoszą odpowiednio:

BZT_5	≤ 25 mg O_2/l	albo	70 – 90%
ChZT	≤ 125 mg O_2/l	albo	75%
Zawiesina ogólna	≤ 35 mg/l	albo	90%
Azot ogólny	≤ 15 mg N/l		
Fosfor ogólny	≤ 2 mg P/l		

Zgodnie z pozwoleniem wodnoprawnym dopuszczalny do zrzutu skład ścieków w czasie normalnej pracy oczyszczalni ścieków wynosi:

BZT_5	≤ 25 mg O_2/l
ChZT	≤ 125 mg O_2/l
Zawiesina ogólna	≤ 35 mg/l

3.7. Informacja o strefach ochronnych ujęć wody obejmujących tereny ochrony bezpośredniej i tereny ochrony pośredniej

W granicach aglomeracji Jeżewo występują ujęcia wód oraz strefy ochronne ujęć wody obejmujące tereny ochrony bezpośredniej wyznaczone aktami prawa miejscowego lub decyzjami administracyjnymi ustanawiającymi te strefy:

- dwa ujęcia wody w Jeżewie dz. nr 101/6 i 100/19 – decyzja: OŚ.6341.55.2015 z dnia 03.11.2015 r.

Zgodnie z art. 127 ustawy Prawo wodne (t.j. Dz. U. z 2020 r., poz. 310 z późn. zm.) na terenie ochrony bezpośredniej zakazuje się użytkowania gruntów do celów niezwiązanych z eksploatacją ujęcia wody. Art. 128. Ww. ustawy mówi, że na terenie ochrony bezpośredniej należy:

1) odprowadzać wody opadowe lub roztopowe w sposób uniemożliwiający przedostawanie się ich do urządzeń służących do poboru wody;
2) zagospodarować teren zielenią;
3) odprowadzać poza granicę terenu ochrony bezpośredniej ścieki z urządzeń sanitarnych przeznaczonych do użytku dla osób zatrudnionych przy obsłudze urządzeń służących do poboru wody;
4) ograniczyć wyłącznie do niezbędnych potrzeb przebywanie osób niezatrudnionych przy obsłudze urządzeń służących do poboru wody

3.8. Informacja o obszarach ochronnych zbiorników wód śródlądowych

Na terenie aglomeracji Jeżewo jest zlokalizowane jezioro Stelchno, które ma ustanowioną strefę ochronną – punkt został opisany w rozdziale 4.9.

3.9. Informacja o formach ochrony przyrody oraz obszarach mających znaczenie dla Wspólnoty

Na terenie aglomeracji Jeżewo występują następujące formy ochrony przyrody:

·Obszar Natura 2000 *Bory Tucholskie,*

·*Wdecki Park Krajobrazowy,*

·Obszar chronionego krajobrazu *Jezioro Stelchno*

Obszar Natura 2000 Bory Tucholskie (kod PLB220009)

Obszar został ustanowiony Rozporządzeniem Ministra Środowiska z dnia 27.10.2008 r. zmieniające rozporządzenie w sprawie obszarów specjalnej ochrony ptaków Natura 2000. Dane pozostałych aktów prawnych: Rozporządzenie Ministra Środowiska z dnia 12 stycznia 2011 r. w sprawie obszarów specjalnej ochrony ptaków.

Plany zadań ochronnych oraz plany ochrony: Zarządzenie Regionalnego Dyrektora Ochrony Środowiska w Bydgoszczy i Regionalnego Dyrektora Ochrony Środowiska w Gdańsku z dnia 31 marca 2015 r. w sprawie ustanowienia planu zadań ochronnych dla obszaru Natura 2000 Bory Tucholskie PLB220009 (Dz. Urz. Woj. Kuj.-Pom. poz. 1183)

Obszar Borów Tucholskich obejmuje wschodnią część makroregionu Pojezierza Południowopomorskiego. W jego skład wchodzą następujące mezoregiony: Bory Tucholskie, wschodnia część Równiny Charzykowskiej, północno-wschodnia część Pojezierza Krajeńskiego, północna część Doliny Brdy oraz północna część Wysoczyzny świeckiej. Obszar jest dość jednolitą równiną sandrową, rozciętą dolinami Brdy i Wdy oraz urozmaiconą licznymi jeziorami, oczkami wodnymi i wzniesieniami o charakterze moreny dennej. Dominują siedliska leśne, przede wszystkim bory sosnowe. Typowy obszar młodoglacjalny, obejmujący w większości jałowe piaski. Rzeźba terenu ostoi jest urozmaicona, występują tu wysoczyzny i rozległe wzgórza, liczne pagórki oraz doliny i rynny. Sieć wodna jest silnie rozwinięta (wody zajmują ok. 14% powierzchni). Ostoję odwadnia rzeka Brda wraz ze swymi licznymi dopływami, z których najważniejszym jest Zbrzyca. Wiele rzek charakteryzuje duży spadek i silny prąd. Wśród jezior liczne są jeziora przepływowe połączone z systemem wodnym Brdy; sporo jest jezior oligotroficznych i mezotroficznych, nieliczne są eutroficzne, a torfowiskom towarzyszą dystroficzne. W sumie jest ok. 60 jezior; największe Charzykowskie - 1363 ha, zaś najgłębsze Ostrowite - 43 m. Lasy (ok. 70% obszaru) to głównie bory świeże, ale także bagienne i suche; występują też grądy, lasy bukowo-dębowe, łęgi i olsy. Liczne torfowiska. Grunty orne, łąki i pastwiska pokrywają ok. 15% terenu. Ostoję odwadnia rzeka Brda wraz ze swymi licznymi dopływami, z których najważniejszym jest Zbrzyca. Wiele rzek charakteryzuje duży spadek i silny prąd.

W ostoi występuje co najmniej 28 gatunków ptaków z Załącznika I Dyrektywy Ptasiej, 6 gatunków z Polskiej Czerwonej Księgi (PCK).Gniazduje tu 107 gatunków ptaków. W okresie lęgowym obszar zasiedla co najmniej 1% populacji krajowej (C3 i C6) następujących gatunków ptaków: bielik (PCK), kania czarna (PCK), kania ruda (PCK), podgorzałka (PCK), puchacz (PCK), rybitwa czarna, rybitwa rzeczna, zimorodek, żuraw, gągoł, nurogęś, tracz długodzioby (PCK); w stosunkowo wysokim zagęszczeniu (C7) występuje błotniak stawowy. W okresie wędrówek występuje co najmniej 1% populacji szlaku wędrówkowego (C2) łabędzia krzykliwego (do 400 osobników) i żurawia (do 1800 osobników na noclegowisku).Największe w skali regionu skupienie jezior lobeliowych.
Bogata lichenoflora. Dobrze zachowane torfowiska i zbiorowiska leśne. Stanowiska licznych gatunków rzadkich i zagrożonych, w tym gatunków reliktowych. Bogata chiropterofauna. Gatunki wymienione w p. 3.3. z motywacją D to gatunki prawnie chronione w Polsce.

Wdecki Park Krajobrazowy

Wschodnia część Borów Tucholskich, a zwłaszcza tereny w środkowym biegu rzeki Wdy, od dawna urzekały niepowtarzalnością krajobrazu. Ze względu na wartości przyrodnicze, historyczne i kulturowe, a także walory krajobrazowe, 16 lutego 1993 roku, w celu zachowania w warunkach zrównoważonego rozwoju i popularyzacji tych wartości utworzono Wdecki Park Krajobrazowy (Rozporządzenie Nr 52/93 Wojewody Bydgoskiego z dnie 16.02.1993r. (Dziennik Urzędowy Woj. Bydgoskiego nr 10 poz. 133)). W ciągu istnienia parku ze względu na zmianę uwarunkowań administracyjnych i nowelizację ustawy o ochronie przyrody aktualizowano powyższy dokument, obecnie obowiązuje rozporządzenie nr 29/2004 Wojewody Kujawsko-Pomorskiego z dnia 02.11.2004 (Dziennik Urzędowy Woj. Kujawsko-Pomorskiego nr 111, poz. 1888). oraz Statut Wdeckiego Parku Krajobrazowego, stanowiący załącznik do Uchwały Nr XII/210/11 Sejmiku Województwa Kujawsko-Pomorskiego z dnia 26 września 2011. Park wraz z otuliną objął swym zasięgiem obszar 23 786,39 ha, z czego 4 609,15 ha stanowi otulina.

Pod względem administracyjnym Park leży w granicach siedmiu gmin:

Gmina	Powierzchnia Parku [ha]	%	Powierzchnia otuliny [ha]	%	Ogółem [ha]	%
Osie	14 440,62	75,30	2 732,84	59,29	17 173,46	72,20
Drzycim	1 849,06	9,64	1 426,56	30,95	3 275,62	13,77
Warlubie	1 646,25	8,58	-	-	1 646,25	6,92
Lniano	378,13	1,97	270,06	5,86	648,19	2,73
Jeżewo	**281,25**	**1,47**	**179,69**	**3,90**	**460,94**	**1,94**
Śliwice	300,31	1,57	-	-	300,31	1,26
Cekcyn	281,62	1,47	-	-	281,62	1,18

Lasy stanowią ok. 70% powierzchni parku oraz 13% otuliny. W zdecydowanej większości są to zbiorowiska boru świeżego, z przewagą drzewostanu w postaci sosny zwyczajnej i brzozy brodawkowatej. Na szczególną uwagę wśród rozległych borów sosnowych zasługuje kępa dąbrowy z największym w Europie Środkowej skupiskiem jarzębu brekinii. Licznie reprezentowany jest także bór chrobotkowy oraz bór bagienny. W wyniku działalności człowieka las niegdyś o charakterze puszczańskim przekształcił się w typowy bór. Mimo tego w dolinach rzek i strumieni, na stromych zboczach rzecznych, w zagłębieniach pozostających stale pod wpływem wód powierzchniowych i gruntowych zachowały się lasy liściaste oraz niezwykle rzadkie torfowiska źródliskowe.

Na terenie Wdeckiego Parku Krajobrazowego występuje wiele interesujących gatunków roślin, m.in. pozostałości szaty roślinnej schyłku okresu lodowcowego: borówka bagienna, bagno zwyczajne, mącznica lekarska. Runo leśne pokrywają unikatowe, chronione gatunki roślin, np.: wawrzynek wilczełyko, lilia złotogłów oraz wyjątkowo rzadkie porosty, np.: granicznik płucnik. Spotykane są również cenne gatunki roślin wpisane do Czerwonej Księgi, np. trzy gatunki rosiczek (długolistna, okrągłolistna, pośrednia), storczyk plamisty, wawrzynek wilczełyko, lilia złotogłów, turzyca bagienna, orlik pospolity, widłak jałowcowaty, żurawina błotna, cis pospolity. Od niedawna do listy rzadko spotykanych roślin występujących na terenie parku dopisano arcydzięgiel litwor – spotykany głównie na terenach górzystych, m.in. w Sudetach i Karpatach.

Zróżnicowanie ekosystemu sprzyja występowaniu rzadkich, nawet w skali kraju, gatunków zwierząt. W bogatej faunie występują ryby, m.in.: pstrąg potokowy, lipień, sum, szczupak, troć jeziorowa. Na terenie Wdeckiego Parku Krajobrazowego żyje poza tym 13 gatunków płazów, m.in.: traszka grzebieniasta, grzebiuszka ziemna, kumak nizinny, rzekotka drzewna. Wyróżniono 5 gatunków chronionych gadów: padalec pospolity, jaszczurka zwinka, jaszczurka żyworodna, zaskroniec zwyczajny, żmija zygzakowata. Obszary podmokłe i bagniste stanowią dobre siedlisko dla wielu gatunków ptaków. Na terenie parku występuje 149 gatunków, z czego pod ochroną jest 113, w tym: bocian czarny, gągoł, bielik, kropiatka, biegus zmienny, kania ruda, zimorodek, błotniak stawowy, krogulec, nurogęś. Spośród 42 gatunków ssaków żyjących na terytorium Wdeckiego Parku Krajobrazowego, 16 objętych jest ochroną. Są to między innymi: bóbr europejski, wydra, ryjówka aksamitna, nocek rudy, borowiec wielki, gacek wielkouch. Bory sosnowe zasiedlane są przez stosunkowo niewielką liczbę zwierząt kręgowych. Schronienie dla saren, jeleni, danieli i dzików stanowią więc lasy liściaste i mieszane.

Obszar chronionego krajobrazu Jezioro Stelchno

Obszar został ustanowiony Uchwałą Nr 170/XXVII/94 Rady Gminy w Jeżewie z dnia 21 lutego 1994 roku w sprawie wyznaczenia obszaru chronionego krajobrazu wokół jeziora Stelchno

Dane pozostałych aktów prawnych:

- Uchwała Nr X/257/15 Sejmiku Województwa Kujawsko-Pomorskiego z dnia 24 sierpnia 2015 r. w sprawie Obszaru Chronionego Krajobrazu Jezioro Stelchno
- Uchwała nr XI/256/19 Sejmiku Województwa Kujawsko-Pomorskiego z dnia 13 listopada 2019 r. w sprawie Obszaru Chronionego Krajobrazu Jezioro Stelchno

Jezioro Stelchno pod względem fizyczno-geograficznym jest położone w makroregionie Pojezierza południowo-pomorskiego i mezoregionie Wysoczyzny Świeckiej. Jezioro Stelchno ma powierzchnię 154,5 ha, maksymalną głębokość 10,3 metra i średnią głębokość 5,1 metra. Na jeziorze znajdują się dwie wyspy. Jezioro posiada I klasę czystości wód i bardzo dużą ich przejrzystość. W jeziorze Stelchno występuje dużo gatunków ryb. Ponadto można tu natrafić na okazy żółwia błotnego, różnorodne gatunki jaszczurek i innych gadów, poza tym ptaków, płazów, raków, mięczaków, owadów i motyli.

Ustalenia dotyczące czynnej ochrony ekosystemów na terenie OChK Jezioro Stelchno polegają na:

1) w obrębie ekosystemów leśnych:

a.utrzymanie ciągłości i trwałości ekosystemów leśnych, niedopuszczenie do ich nadmiernego użytkowania oraz fragmentacji,

b.zachowanie i unaturalnianie istniejących ekosystemów leśnych,

c.wykorzystywanie do odnowień gatunków właściwych dla danego siedliska, zaniechanie wykorzystywania gatunków obcych rodzimej florze i stopniowe ich usuwanie,

d.ograniczanie stosowania w odnowieniach gatunków rodzimych ale będących poza granicami naturalnego zasięgu,

e.utrzymywanie stref ekotonowych stanowiących bufor ochronny dla ekosystemów leśnych, urozmaicających krajobraz i charakteryzujących się zarazem dużą bioróżnorodnością,

f.wykorzystanie lasów dla celów rekreacyjno - krajoznawczych i edukacyjnych w oparciu o wyznaczone szlaki turystyczne. Dążenie do odpowiedniego kształtowania i udostępniania szlaków turystycznych w celu skanalizowania ruchu i ograniczenia presji na siedliska leśne,

g.prowadzenie racjonalnej gospodarki leśnej, w tym pozostawienie drzew dziuplastych i części obumarłych do całkowitego rozkładu, przy zachowaniu bezpieczeństwa,

h.prowadzenie racjonalnej gospodarki łowieckiej, w szczególności poprzez dostosowanie liczebności populacji zwierząt łownych związanych z ekosystemami leśnymi do warunków środowiskowych,

i.zwalczaniu owadów i patogenów grzybowych zagrażających trwałości lasów metodami mechanicznymi, biologicznymi i chemicznymi zgodnie z zasadami racjonalnej gospodarki leśnej,

j.skracanie długości granic polno-leśnych w kompleksach lasów, poprzez zalesianie przyległych terenów rolnych w oparciu o istniejące uwarunkowania i możliwości;

2) w obrębie ekosystemów nieleśnych:

a.utrzymanie i przeciwdziałanie zarastaniu łąk, pastwisk i torfowisk poprzez koszenie i wypas, a także mechaniczne usuwanie samosiewów drzew i krzewów z terenów otwartych,

b.unikanie dalszej fragmentacji łąk i pastwisk,

c.ograniczanie zmiany użytków zielonych na grunty orne, niedopuszczanie do przeorywania użytków zielonych, propagowanie powrotu do użytkowania łąkowego gruntów wykorzystywanych jako rolne wzdłuż rowów i lokalnych obniżeń terenu,

d.preferowana ochrona roślin przed szkodnikami metodami biologicznymi zamiast chemicznych,

e.ochrona zieleni wiejskiej w postaci zadrzewień śródpolnych i przydrożnych, a także parków wiejskich,

f.zachowanie śródłąkowych i śródpolnych zadrzewień z rodzimymi gatunkami,

g.zachowanie śródpolnych oczek wodnych, zabagnień i podmokłości,

h.utrzymywanie terenów otwartych poprzez ograniczenie stosowania ogrodzeń mogących stanowić barierę dla migracji zwierząt oraz mogących stanowić dysonans w krajobrazie (zaleca się stosować materiały naturalne - drewno oraz kolorystykę nawiązująca do otoczenia),

i.propagowanie wśród rolników działań zmierzających do utrzymania trwałych użytków zielonych, zgodnie z wymaganiami zbiorowisk łąkowych, propagowanie gospodarstw prowadzących produkcję mieszaną, promowanie agroturystyki i rolnictwa ekologicznego,

j.wprowadzanie różnorodnych form zieleni na terenach zurbanizowanych,

k.zwiększanie lesistości poprzez dolesienia na gruntach nieprzydatnych rolniczo;

3) w obrębie ekosystemów wodnych:

a.zachowanie istniejących zbiorników wodnych, w tym starorzeczy oraz cieków z pasem roślinności okalającej,

b.stabilizacja poziomu lustra wody w Jeziorze Stelchno,

c.zachowanie naturalnej dostępności do linii brzegowej rzek i jezior,

d.retencjonowanie wód dla realizacji celów ekologicznych,

e.dla ochrony przed zanieczyszczeniami obszarowymi wprowadzanie zadrzewień i zadrzewień na tereny nadbrzeżne oraz w bezpośredniej zlewni Jeziora Stelchno;

4) inne rekomendacje:

a.zachowanie zgodności z ustaleniami wynikającymi z planów zadań ochronnych obszarów Natura 2000 PLB220009 Bory Tucholskie,

b.dostosowywanie nowej zabudowy do historycznie kształtowanych założeń ruralistycznych wsi, z preferowaniem stopniowego uzupełnienia zabudowy już istniejącej (unikanie rozproszenia nowej zabudowy),

c.zachowanie drożności korytarzy ekologicznych i korytarzy migracji dużych zwierząt poprzez m. in. ograniczanie zabudowy i zwiększanie lesistości,

d.rozwój turystyki przyrodniczej,

e.propagowanie tradycyjnych form architektury regionalnej,

f.odtwarzanie dawnych/historycznych funkcjonalnych układów terenów zieleni, w tym przywracanie zadrzewień przydrożnych.

g.renowacja/rekultywacja terenów zdegradowanych,

h.ograniczanie zabudowy w bezpośrednim sąsiedztwie Jeziora Stelchno.

Na OChK Jezioro Stelchno, wprowadzono się następujące zakazy:

1) zabijania dziko występujących zwierząt, niszczenia ich nor, legowisk, innych schronień i miejsc rozrodu oraz tarlisk, złożonej ikry, z wyjątkiem amatorskiego połowu ryb oraz wykonywania czynności związanych z racjonalną gospodarką rolną, leśną, rybacką i łowiecką;

2) realizacji przedsięwzięć mogących znacząco oddziaływać na środowisko w rozumieniu ustawy z dnia 3 października 2008 r. o udostępnianiu informacji o środowisku i jego ochronie, udziale społeczeństwa w ochronie środowiska oraz o ocenach oddziaływania na środowisko;

3) likwidowania i niszczenia zadrzewień śródpolnych, przydrożnych i nadwodnych, jeżeli nie wynikają one z potrzeby ochrony przeciwpowodziowej i zapewnienia bezpieczeństwa ruchu drogowego lub wodnego lub budowy, odbudowy, utrzymania, remontów lub naprawy urządzeń wodnych;

4) wykonywania prac ziemnych trwale zniekształcających rzeźbę terenu, z wyjątkiem prac związanych z zabezpieczeniem przeciwpowodziowym lub przeciwosuwiskowym lub utrzymaniem, budową, odbudową, naprawą lub remontem urządzeń wodnych;

5) dokonywania zmian stosunków wodnych, jeżeli służą innym celom niż ochrona przyrody lub zrównoważone wykorzystanie użytków rolnych i leśnych oraz racjonalnej gospodarce wodnej lub rybackiej;

6) likwidowania naturalnych zbiorników wodnych, starorzeczy i obszarów wodno-błotnych;

7) lokalizowania obiektów budowlanych w pasie szerokości 100 m od :

a.linii brzegów rzek, jezior i innych naturalnych zbiorników wodnych,

b.zasięgu lustra wody w sztucznych zbiornikach wodnych usytuowanych na wodach płynących przy normalnym poziomie piętrzenia określonym w pozwoleniu wodnoprawnym, o którym mowa w art. 389 pkt 1 ustawy z dnia 20 lipca 2017 r. – Prawo wodne

- z wyjątkiem obiektów służących turystyce wodnej, gospodarce wodnej lub rybackiej;

Pomniki przyrody

Tabela . Pomniki przyrody położone w granicach aglomeracji Jeżewo.

Lp.	Rodzaj tworu	Parametry / Lokalizacja			Dane aktu prawnego o ustanowieniu
		Wysokość [m]	Obwód [cm]	Pierśnica [cm]	
1.	Drzewo - wieloobiektowe Wiąz szypułkowy - Ulmus laevis (Ulmus pedenculata, Ulmus effusa) – 5 szt. Topola biała - Populus alba – 1 szt.	26	339	108	Rozporządzenie Nr 305/93 Wojewody Bydgoskiego z dnia 26 października 1993 r. w sprawie uznania za pomniki przyrody tworów przyrody na terenie województwa bydgoskiego
		27	361	115	
		28	531	169	
		26	295	94	
		27	305	97	
		27	349	111	
		Park dworski			
2.	Grupa drzew - Jesion wyniosły - Fraxinus excelsior – 1 szt. Kasztanowiec zwyczajny (Kasztanowiec biały) - Aesculus hippocastanum - 9 szt. Lipa drobnolistna - Tilia cordata – 17 szt.	16-25	192-421	61-134	Rozporządzenie Nr 18/92 Wojewody Bydgoskiego z dnia 8 czerwca 1992 r. w sprawie uznania za pomniki przyrody tworów przyrody na terenie województwa bydgoskiego UCHWAŁA Nr XII/75/2015 RADY GMINY JEŻEWO z dnia 30 października 2015 r. w sprawie zniesienia formy ochrony przyrody z dwóch drzew alei przydrożnej w ciągu drogi wojewódzkiej nr 272 relacji Laskowice-Dolna Grupa w miejscowości Laskowice Uchwała Nr XXI/148/2016 Rady Gminy Jeżewo z dnia 27 września 2016 r. w sprawie zniesienia formy ochrony przyrody z jednego drzewa alei przydrożnej w ciągu drogi wojewódzkiej nr 272 relacji Laskowice - Dolna Grupa w miejscowości Laskowice
		Przy drodze Laskowice - Jeżewo			
3.	Drzewo - Dąb szypułkowy - Quercus robur – 1 szt.	brak danych	brak danych	brak danych	Komunikat w sprawie uznania za pomniki przyrody Rozporządzenie Nr 11/91 Wojewody Bydgoskiego z dnia 1 lipca 1991 r. w sprawie uznania za pomniki przyrody tworów przyrody na terenie województwa bydgoskiego
		dz. o nr ew. 27/7, obręb Laskowice			
4.	Drzewo - Dąb szypułkowy - Quercus robur – 1 szt.	28	brak danych	209	Komunikat w sprawie uznania za pomniki przyrody Rozporządzenie Nr 11/91 Wojewody Bydgoskiego z dnia 1 lipca 1991 r. w sprawie uznania za pomniki przyrody tworów przyrody na terenie województwa bydgoskiego
		przy drodze Jeżewo – Świecie			

<table>
<tr><td rowspan="2">5.</td><td rowspan="2">Grupa drzew-
437 szt.</td><td>5 - 28</td><td>170 -
371</td><td>61-121</td><td rowspan="2">Rozporządzenie Nr 11/91 Wojewody Bydgoskiego z dnia 1 lipca 1991 r. w sprawie uznania za pomniki przyrody tworów przyrody na terenie województwa bydgoskiego
Uchwała Nr VIII/51/2011 Rady Gminy Jeżewo z dnia 22 sierpnia 2011 r. w sprawie zniesienia formy ochrony przyrody z trzech drzew alei przydrożnej w ciągu drogi wojewódzkiej nr 239 relacji Błądzim - Świecie w miejscowości Krąplewice
UCHWAŁA Nr XVII/129/2012 RADY GMINY JEŻEWO z dnia 19 lipca 2012 r. w sprawie zniesienia formy ochrony przyrody z trzech drzew alei przydrożnej w ciągu drogi wojewódzkiej nr 239 relacji Błądzim - Świecie w miejscowości Laskowice
UCHWAŁA NR XII/76/2015 RADY GMINY JEŻEWO z dnia 30 października 2015 r. w sprawie zniesienia formy ochrony przyrody z jednego drzewa alei przydrożnej w ciągu drogi wojewódzkiej nr 239 relacji Błądzim - Świecie w miejscowości Krąplewice.
Uchwała Nr XXI/149/2016 Rady Gminy Jeżewo z dnia 27 września 2016 r. w sprawie zniesienia formy ochrony przyrody z pięciu drzew alei przydrożnej w ciągu drogi wojewódzkiej nr 239 relacji Błądzim - Świecie w miejscowości Krąplewice</td></tr>
<tr><td colspan="3">Przy drodze wojewódzkiej nr 239 Błądzim - Świecie</td></tr>
</table>

SPIS TABEL

Tabela 1. Rodzaj i długość istniejącej i planowanej do budowy sieci kanalizacyjnej

Tabela 2. Mieszkańcy, osoby przebywające czasowo i przemysł obsługiwany przez istniejącą lub planowaną do budowy sieć kanalizacyjną

Tabel 3. Skład jakościowy ścieków komunalnych powstających na terenie aglomeracji Jeżewo w 2019 r.

Tabela 4. Pominik przyrody położone w granicach aglomeracji Jeżewo
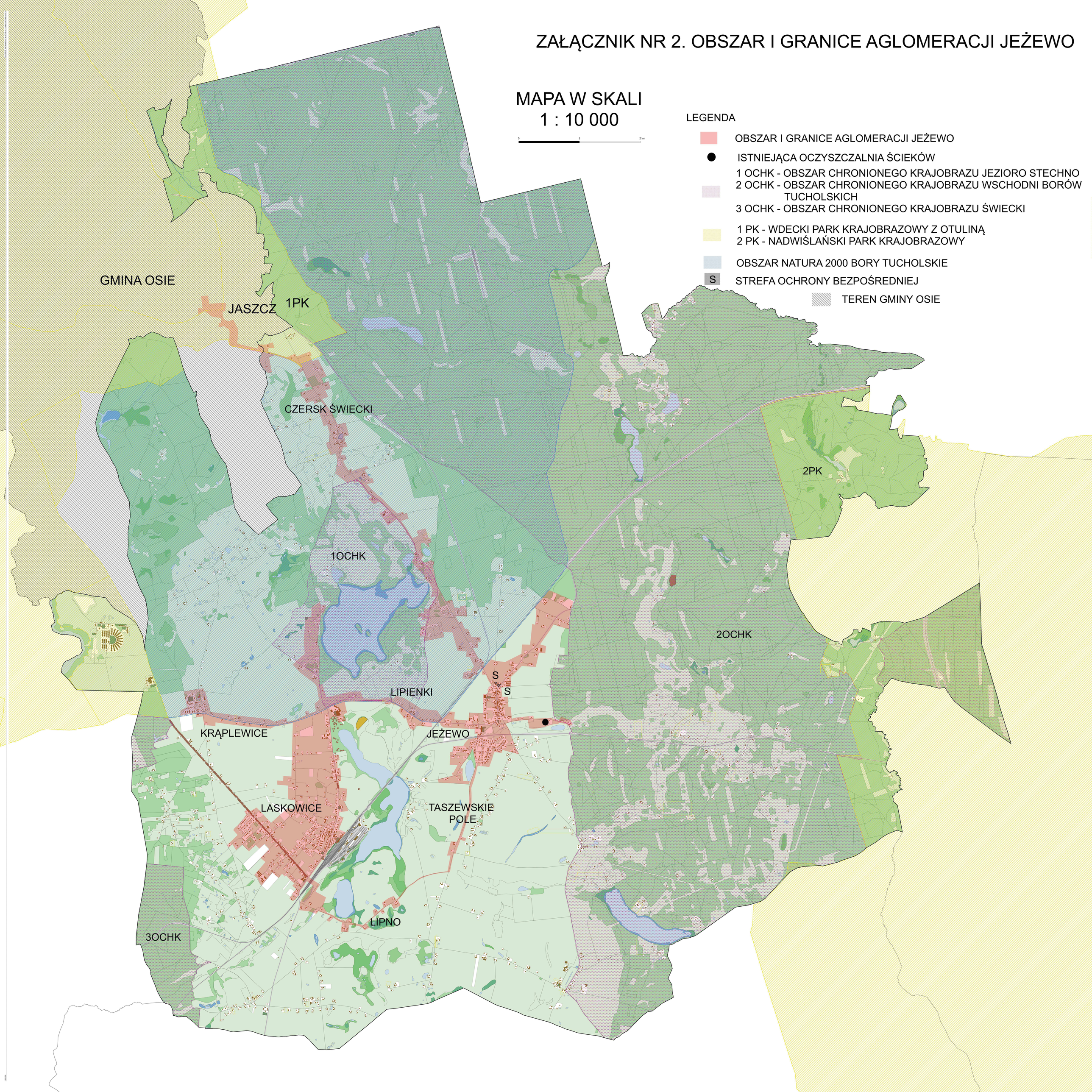
ZAŁĄCZNIK NR 2. OBSZAR I GRANICE AGLOMERACJI JEŻEWO